

怎樣把電子表格上的通用資料儲存作將來使用？

e-Form Filler 可讓用戶把已填妥的資料從電子表格中輸出至一個數據檔案。用戶可利用此檔案把有關資料輸入到一個擁有相近結構的空白表格內。這不但可減少重覆輸入資料所費之力，並且可排除因人為輸入資料時的錯誤。

輸出資料

1. 開啓一份電子表格並填入有關資料。
2. 在電子表格的菜單內選擇輸出。

到達前知會		
如能提供船隻到達前保安信息的資料，請翻閱第二頁。		
頁 1/2		
1. 船隻的名稱	甲船	
2. 船隻的呼叫信號或 海事處參考編號或 (在沒有呼叫信號或海事處參考編號的情況下)正式編號	12345	
3. 國旗	中國	
4. 船隻類型	全槽格式貨櫃船	
5. 船隻的總噸位	100	
6. 以米表示船隻的總長度	40	
7. 包括船長在內的全體船員人數	28	
7a 搭客數目		
7b 額外人員數目		
8. 在香港停靠的目的	補充燃料	
船隻到達時擬停泊的泊位或碇泊處		
9. 船隻到達時以米表示預計的最大吃水		

怎樣把電子表格上的通用資料儲存作將來使用？

3. 輸入檔案名稱及選擇所儲存的位置。
4. 按 儲存(S) 確認輸出或 取消(C) 放棄輸出。

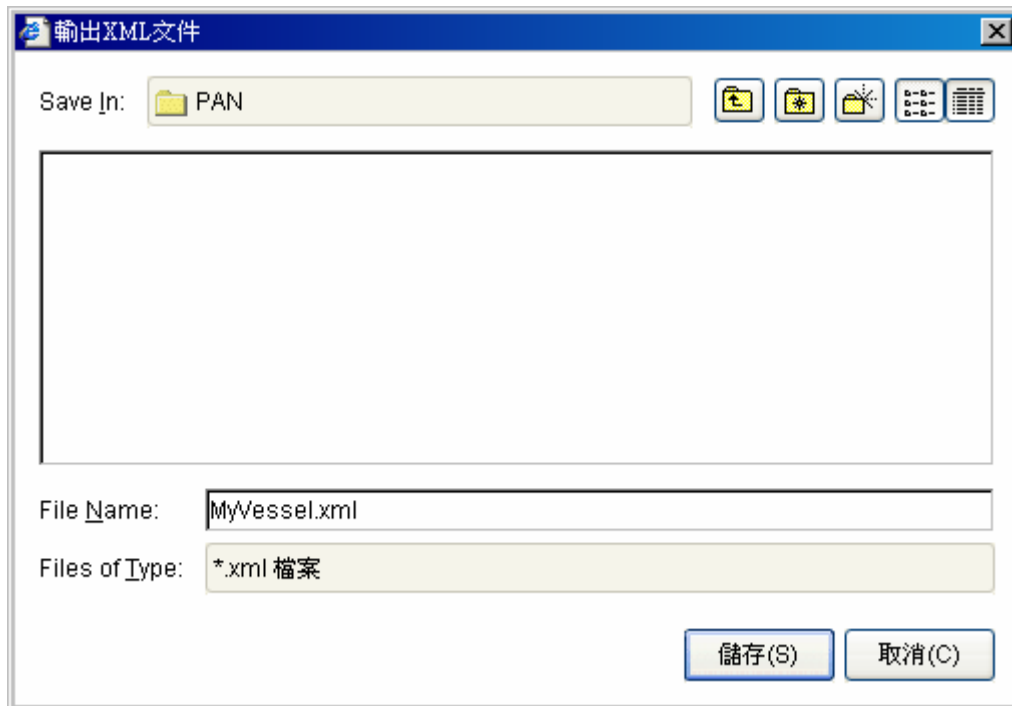

怎樣把電子表格上的通用資料儲存作將來使用？

輸入資料

1. 開啓一份電子表格。
2. 在電子表格的菜單內選擇輸入。

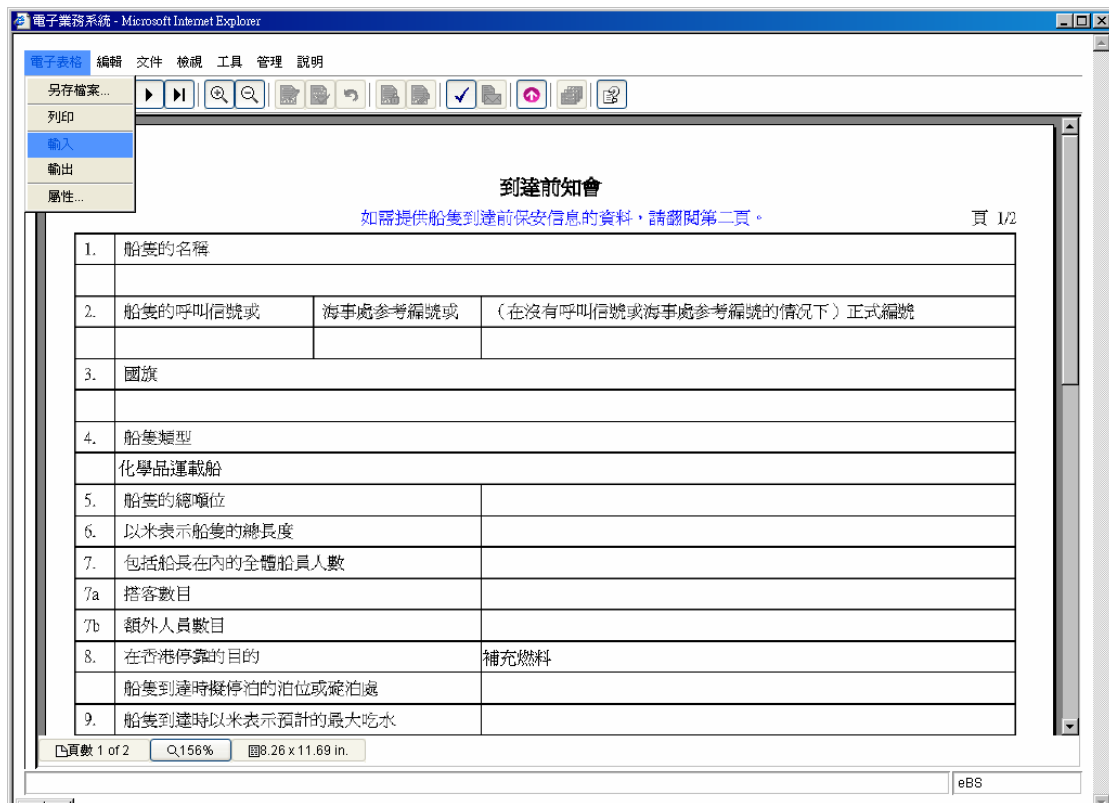

The screenshot shows a Microsoft Internet Explorer browser window displaying a web application titled "電子業務系統 - Microsoft Internet Explorer". The browser's menu bar includes "電子表格", "編輯", "文件", "檢視", "工具", "管理", and "說明". The "電子表格" menu is open, showing options: "另存檔案...", "列印", "輸入", "輸出", and "屬性...". The "輸入" option is selected.

The main content area displays a form titled "到達前知會" (Arrival Notification). Below the title is a note: "如需提供船隻到達前保安信息的資料，請閱閱第二頁。" (If you need to provide security information for the ship's arrival, please refer to page 2). The page number "頁 1/2" is shown in the top right corner.

The form consists of a table with 9 rows and 3 columns:

1.	船隻的名稱	
2.	船隻的呼叫信號或 海事處參考編號或 (在沒有呼叫信號或海事處參考編號的情況下)正式編號	
3.	國旗	
4.	船隻類型	化學品運載船
5.	船隻的總噸位	
6.	以米表示船隻的總長度	
7.	包括船長在內的全體船員人數	
7a.	搭客數目	
7b.	額外人員數目	
8.	在香港停靠的目的	補充燃料
	船隻到達時擬停泊的泊位或碇泊處	
9.	船隻到達時以米表示預計的最大吃水	

At the bottom of the browser window, the status bar shows "頁數 1 of 2", "156%", and "8.26 x 11.69 in.". The "eBS" logo is visible in the bottom right corner.

怎樣把電子表格上的通用資料儲存作將來使用？

3. 在對話方塊內選擇一個 XML 格式的數據檔案。此檔案應擁有和現在的電子表格內相約的結構 (如包含相近的欄位編號)。

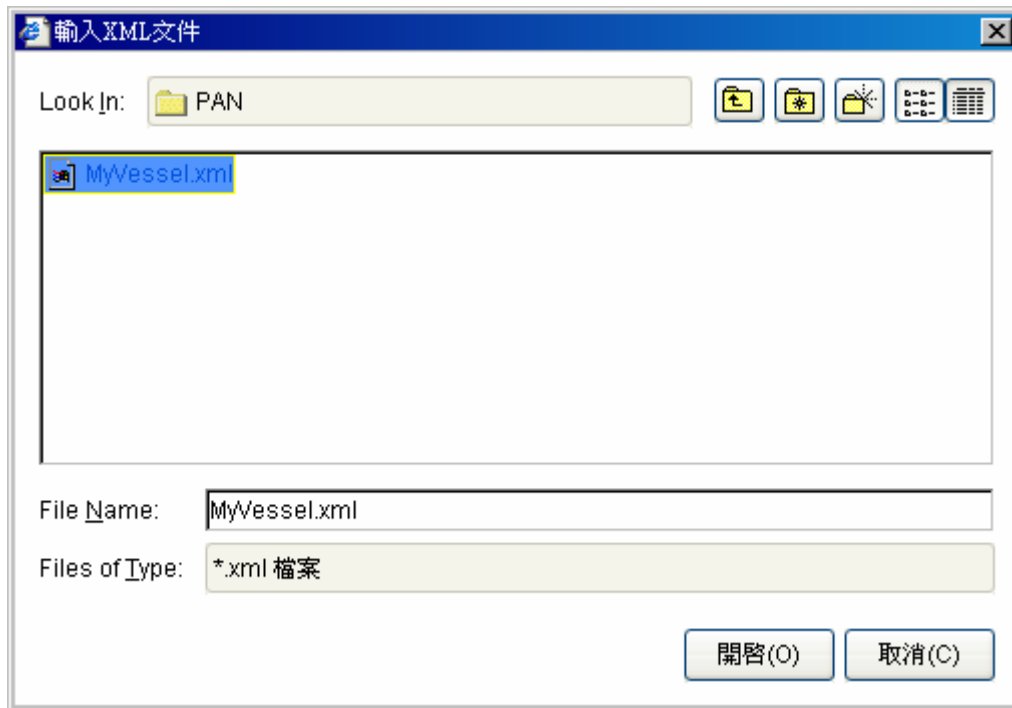

4. 電子表格的特定資料如 e-Form Filler 的版本、電子表格的編號及版本、欄位編號、類別、每項資料內容及其驗證的結果均會列於報告對話方塊中。如有需要，請按下檢核框選擇所需要輸入的資料。

怎樣把電子表格上的通用資料儲存作將來使用?

5. 按 OK 確認輸入已核實的資料或 取消 放棄輸入資料。

報告: MyVessel.xml

電子表格屬性: eform-filler-version = 2.0
eform-id = EBS1001
eform-version = 1

適用的欄位:

	ID	Type	Import Values	Current Values
<input type="checkbox"/>	CALL_SIGN	文字欄位		
<input checked="" type="checkbox"/>	NATIONAL_COLOR	文字欄位	中國	
<input checked="" type="checkbox"/>	VESSEL_NAME	文字欄位	甲船	
<input checked="" type="checkbox"/>	GRT	文字欄位	100	
<input checked="" type="checkbox"/>	LOA	文字欄位	40	
<input checked="" type="checkbox"/>	NO_CREW	文字欄位	28	
<input checked="" type="checkbox"/>	MD_REFERENCE	文字欄位	12345	
<input type="checkbox"/>	OFFICIAL_NO	文字欄位		
<input checked="" type="checkbox"/>	VESSEL_TYPE	下拉式清單	全槽格式貨櫃船	化學品運載船
<input checked="" type="checkbox"/>	CALL_PURPOSE	下拉式清單	補充燃料	補充燃料
<input type="checkbox"/>	BERTH	文字欄位		

不適用的欄位:

ID	Type	Reason
----	------	--------

怎樣把電子表格上的通用資料儲存作將來使用？

電子業務系統 - Microsoft Internet Explorer

電子表格 編輯 文件 檢視 工具 管理 說明

到逵前知會

如能提供船隻到逵前保安信息的資料，請翻閱第二頁。

頁 1/2

1.	船隻的名稱	
	甲船	
2.	船隻的呼叫信號或 海事處參考編號或 12345	(在沒有呼叫信號或海事處參考編號的情況下)正式編號
3.	國旗	
	中國	
4.	船隻類型	
	全槽格式貨櫃船	
5.	船隻的總噸位	100
6.	以米表示船隻的總長度	40
7.	包括船長在內的全體船員人數	28
7a	搭客數目	
7b	額外人員數目	
8.	在香港停靠的目的	補充燃料
	船隻到逵時擬停泊的泊位或碇泊處	
9.	船隻到逵時以米表示預計的最大吃水	

頁數 1 of 2 156% 8.26 x 11.69 in.

eBS

- 完 -